ข่าวเด่น

รสชาติท้องถิ่น

กระแสเงินทุนในประเทศรองรับหุ้นอินเดียจากผลกระทบทั่วโลก

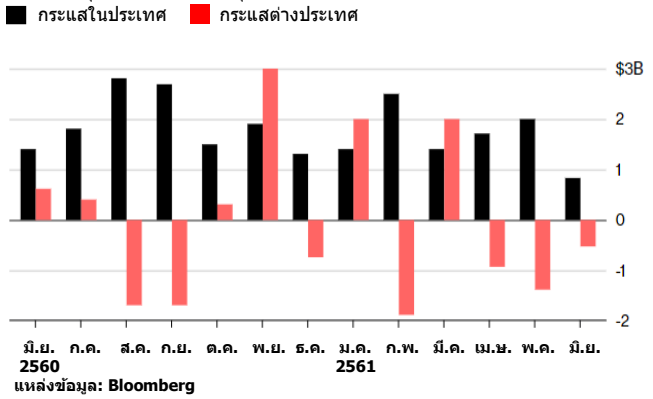

ดัชนีเอสแอนด์พี บีเอสอี เซ็นเซกซ์ของอินเดียทำผลงานได้ดีที่สุดเมื่อเทียบกับประเทศกำลังพัฒนาประเทศอื่น ๆ โดยเพิ่มขึ้นร้อยละ 7.5 ในไตรมาสสอง ขณะที่ดัชนีตลาดเกิดใหม่ของเอมเอสซีไอ กองทุนในประเทศสร้างหุ้นอินเดียมูลค่าสุทธิ 4.5 พันล้านดอลลาร์ระหว่างเดือนเมษายนและเดือนมิถุนายนเมื่อเทียบกับกระแสไหลออกต่างประเทศที่ 2.9 พันล้านดอลลาร์ ความต้องการของประเทศในกองทุนรวมตราสารแห่งทุนท่ามกลางผลกำไรที่ตกต่ำจากทองคำและอสังหาริมทรัพย์ได้ช่วยให้ดัชนีเซนเซ็กซ์ปัดแรงต้านต่าง ๆ เช่นราคาน้ำมันที่เพิ่มขึ้นและค่าเงินรูปีที่อ่อนลง อินเดียประสบกับการถอนหุ้นอินเดียในมูลค่าน้อยกว่า 800 ล้านดอลลาร์ในปีนี้ ต่างจากตลาดอื่น ๆ ที่มีกระแสไหลออกในปริมาณมาก เช่น อินโดนีเซียและไทย (แหล่งข้อมูล: Bloomberg)

มีความเป็นไปได้ที่อินเดียมีผลกำไรเพิ่มขึ้น 190 พันล้านดอลลาร์จากการเก็บภาษีการขายและการบริการ (จีเอสที) สำหรับปีงบประมาณ 61 ที่สิ้นสุดเดือนมีนาคม ภายหลังที่มีการยกเครื่องกฎหมายภาษีจีเอสทีที่มีผลบังคับใช้ตั้งแต่วันที่ 1 กรกฎาคมปีที่ผ่านมา รัฐมนตรีว่าการกระทรวงการคลัง ปิยุช โกยัล คาดการณ์ว่าอันตราการเก็บภาษีจีเอสทีจะเพิ่มขึ้นและคำนวณอัตราการเก็บเฉลี่ยต่อเดือนระหว่างปีงบประมาณเอาไว้ที่ 1.1 ล้านล้านรูปี (16.04 พันล้านดอลลาร์) เมื่อเทียบกับอัตราเฉลี่ยที่ 898.9 ล้านล้านรูปี (13.11 พันล้านดอลลาร์) ในปีก่อนหน้า กฎหมายภาษีการขายและการบริการใหม่ได้รวม ภาษีรัฐบาลกลางและรัฐสำหรับสินค้าและบริการเป็นกฎหมายเดียวที่บังคับใช้ทั่วประเทศ (แหล่งข้อมูล: Bloomberg, อัตราดอกเบี้ยที่ถูกใช้อ้างอิงธนาคารกลางอินเดีย (อาร์บีไอ) ตั้งแต่วันที่ 29 มิถุนายน 2561: 1 ดอลลาร์ = 68.5753 รูปี)

ภาคการผลิตและบริการของอินเดียมีการพัฒนาที่เร็วที่สุดภายในหนึ่งปีในเดือนมิถุนายนภายใต้ความต้องการที่เพิ่มขึ้นจากการเติบโตต่อปีที่สูงสุดในธุรกิจใหม่ ดัชนีนี้และดัชนีกิจกรรมธุรกิจภาคการบริการนิเคอิอินเดียเพิ่มขึ้น 52.6 ในเดือนมิถุนายนจาก 49.6 ในเดือนก่อนหน้า ขณะที่ดัชนีผู้จัดการฝ่ายจัดซื้อโดยรวมนิเคอิอินเดีย แสดงตัวเลขที่แข็งแกร่งที่สุดตั้งแต่เดือนตุลาคม 2559 เพิ่มขึ้นเป็น 53.3 ในเดือนมิถุนายนจาก 50.4 ในเดือนก่อนหน้า ภาคบริการที่เท่ากับร้อยละ 60 ของจีดีพีของอินเดียช่วยเติมอัตราการจ้างงานจากที่ต่ำสุดในรอบห้าเดือนในเดือนพฤษภาคม ขณะที่ระดับพนักงานเพิ่มขึ้นสูงสุดในรอบปี (แหล่งข้อมูล: Bloomberg)

อินเดียรักษาตำแหน่งในฐานะผู้ส่งออกสูงสุดในภาคบริการเทคโนโลยีสารสนเทศสองปีติดต่อกันและเพิ่มขึ้น 3 อันดับมาอยู่ที่ 57 ในการจัดอันดับดัชนีนวัตกรรมโลกตีพิมพ์โดยองค์การทรัพย์สินทางปัญญาโลกของสหประชาชาติ, สถาบันธุรกิจนานาชาติอินสิแอด และมหาวิทยาลัยคอร์เนลและคู่ค้าของดัชนีนวัตกรรมโลก รายงานดังกล่าวจัดอันดับ 126 เศรษฐกิจภายใต้เกณฑ์ตัวชี้วัด 80 เกณฑ์ อินเดียติดอันดับ 3 ในตลาดในประเทศคำนวณตามภาวะเสมอภาคของอำนาจซื้อ, อันดับ 4 ในอัตราการเติบโตของจีดีพีในดอลลาร์ภาวะเสมอภาคของอำนาจซื้อต่อแรงงานหนึ่งราย และอันดับ 6 ในจำนวนของบัณฑิตที่จบจากสาขาวิทยาศาสตร์และวิศวกรรม

(แหล่งข้อมูล: BloombergQuint, องค์การทรัพย์สินทางปัญญาโลก)

การสนับสนุนที่เพิ่มขึ้น

อินเดียเพิ่มการสนับสนุนขั้นต่ำด้านราคาพืชผล

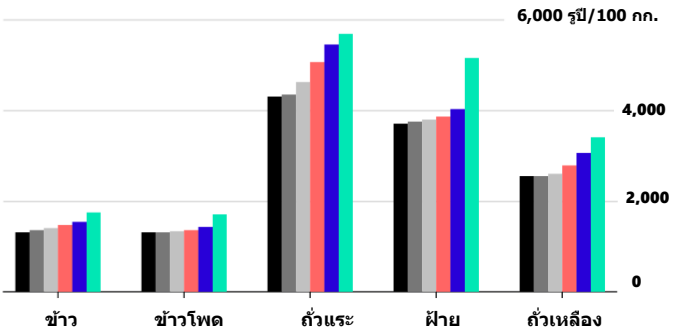

นายกรัฐมนตรี นเรนทระ โมที ประกาศว่ามีการเพิ่มราคาพยุงฟาร์มเพื่อบรรลุตามคำมั่นสัญญาที่จะเพิ่มรายได้ฟาร์มเป็นสองเท่าภายในปี 2565 มีการเพิ่มราคาพยุงขั้นต่ำ (เอมเอสพี) สำหรับพืชผล เช่น ทุ่งนาข้าว ฝ้าย และถั่วเหลือคุณภาพทั่วไปเพื่อรับรองว่าชาวนาได้รับมากร้อยละ 50 ของต้นทุนการผลิตของพวกเขาเป็นอย่างต่ำ การเพิ่มเอมเอสพีเป็นหนึ่งในโครงการที่ประกาศเมื่อไม่นานมานี้เพื่อชนะใจประชากรชาวนาที่เท่ากับร้อยละ 62 ของประชากร 1.3 พันล้านคนของอินเดีย ชาวนาเป็นฐานคะแนนเสียงหลักสำหรับโมทีในการเลือกตั้งทั่วไปในต้นปี 2562 (แหล่งข้อมูล: Bloomberg)

ข้อมูลสำคัญ

รายงานฉบับนี้ไม่ถือเป็นข้อเสนอสำหรับหุ้น/หน่วยธุรกิจ และไม่ถือเป็นข้อแนะนำหรือข้อคิดเห็นหรือเป็นการโฆษณาแต่อย่างใด รายงานฉบับนี้ไม่ได้ประกอบไปด้วยการพยากรณ์หรือการแทนความใด ๆ ของการผวนในอัตราหรือราคาของหลักทรัพย์ที่จะเกิดขึ้น เนื้อหาของข้อความข้างต้นทำขึ้นเพื่อเป็นข้อมูลเท่านั้นโดยไม่คำนึงถึงวัตถุประสงค์ สถานการณ์ทางการเงินเฉพาะ และความต้องการส่วนบุคคลใด ๆ ของบุคคลที่อ่านข้อความนี้ ผู้ใช้เอกสารฉบับนี้ควรขอรับคำปรึกษาเกี่ยวกับความเหมาะสมในการลงทุนในหลักทรัพย์ เครื่องมือทางการเงิน หรือกลยุทธ์ด้านการลงทุนใด ๆ ที่กล่าวอ้างเอาไว้ในเอกสารฉบับนี้

หากคุณต้องการเรียนรู้เพิ่มเติมเกี่ยวกับวิธีที่เราจะช่วยให้คุณเอาชนะความท้าทายด้านการลงทุน โปรดติดต่อตัวแทนด้านการลงทุนของ UTI หรือเข้าไปที่เว็บไซต์ www.utifunds.com